

Ambito: ATC TO2

Z.R.C. n. 13 Balangero

Superficie: 321,67 ha

Descrizione dei confini:

Dal bivio tra la SP26 e la strada per Loc. S. Lucia, si segue la provinciale in direzione della cascina Disperata, poi dell'amiantifera, di cascina Vigna e di località Vauda. Da qui si segue la strada verso il Bric Forcola dirigendosi verso C.na Bianchetta scendendo in direzione della Berchera. Raggiunta quota 640 m s.l.m si scende verso M.te Rolei, quindi Colle del Timone raggiungendo il bivio tra la SP26 e la strada per S. Lucia.

Motivi dell'istituzione:

Per la diversificazione ambientale con alternanza di seminativi e aree incolte si configura come ambiente favorevole all'affermazione della lepre.

N. 13 ZRC Balangero

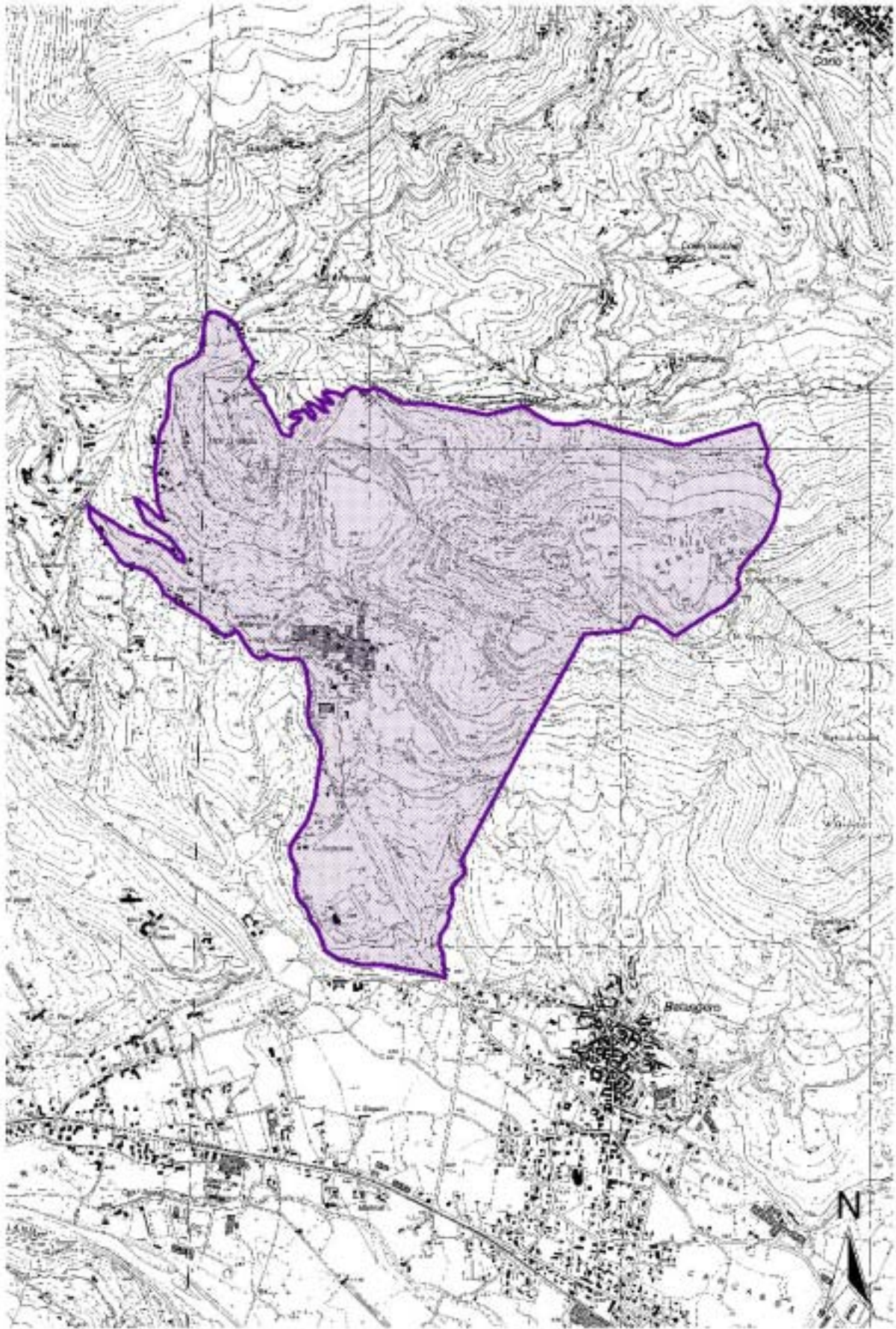

Ambito: ATC TO2

Z.R.C. n. 14 Favria - Oglianico - Front
--

Superficie: 534,01 ha

Descrizione dei confini:

Dalla cascina Battu si percorre la carreggiabile per cascina Babiasso al Rio Favriasca, lungo il corso del Rio sino alla strada per cascina Romanina lungo il corso del rio sino alla strada per cascina Barbara. Da qui si prosegue per Cascina Romanina, cascina Manesca, Frazione S.Francesco sino al confine comunale Front – Oglianico nei pressi della cascina Rossi. Si segue il confine sino alla cascina Ratto e per la carreggiabile sino alla cascina Battu.

Motivi dell'istituzione:

Per la diversificazione ambientale con alternanza di seminativi, zone a buona naturalità, incolti, si configura come ambiente favorevole all'affermazione della lepre e del fagiano.

Zona sospesa per opposizione dei proprietari e/o conduttori di fondi

ex art 12 comma 7 L.R.70/96

N.B. PERMANE IL DIVIETO DI CACCIA

N. 14 ZRC Favria – Oglianico - Front

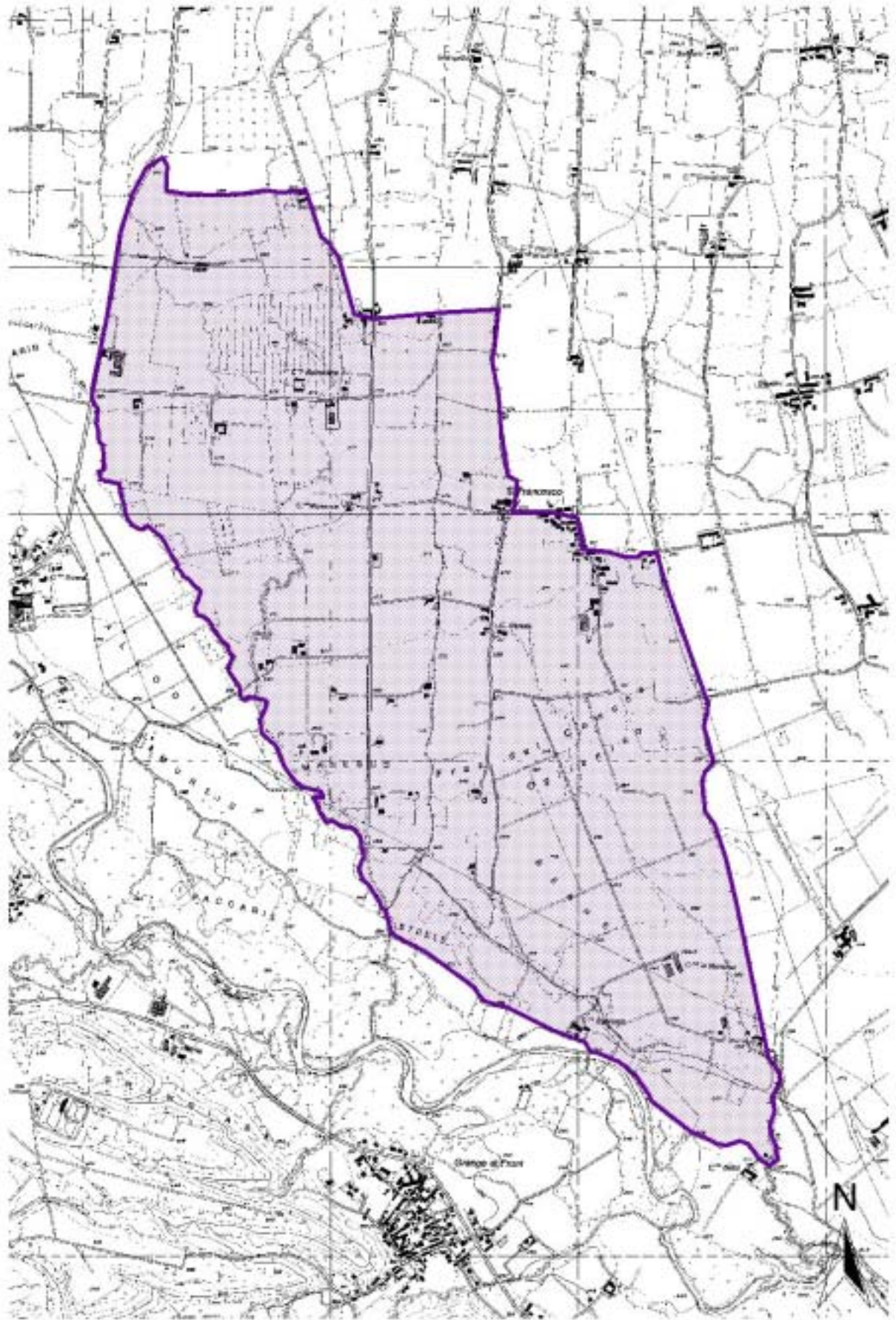

Scala 1:20000

Ambito: ATC TO2

Z.R.C. n. 15 Lombardore - Provanina
--

Superficie: 855,31 ha

Descrizione dei confini:

Dalla C.na Vittoria si segue la SP87 sino all'abitato di Bosconero. Si prosegue sulla SP87 passando per C.na Arabia, C.na San Carlo sino ad incrociare la ferrovia Torino/Rivarolo. Si segue la ferrovia sino al Torrente Malone di cui si segue la sx orografica sino al ponte sulla ex SS460 e da qui sino a C.na Vittoria.

Motivi dell'istituzione:

Per la diversificazione ambientale e colturale, la presenza di zone a buona naturalità e aree umide si configura come ambiente favorevole all'affermazione della lepre, del fagiano e della starna.

N. 15 ZRC Lombardore Provanina

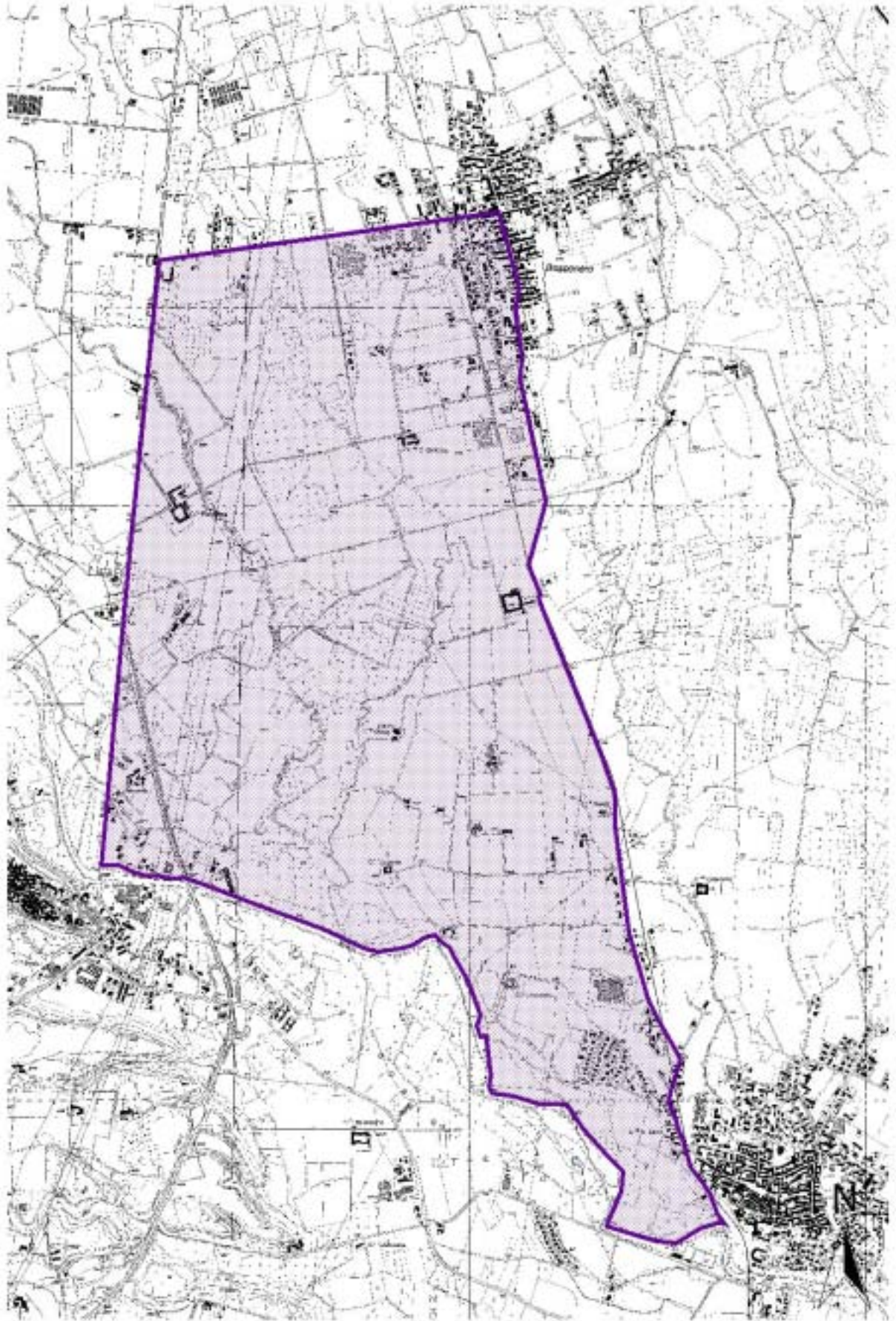

Scala 1:25000

Ambito: ATC TO2

Z.R.C. n. 16 Leinì

Superficie: 825,80 ha

Descrizione dei confini:

Dall'autostrada Torino – Aosta si percorre la strada comunale per Leinì passando dalle cascate Rubianassa, Rubiana, Stella e del Molino sino alla SS 267 per Lombardore, dalla statale si raggiunge la SP 40 e la si percorre in direzione Volpiano sino all'incrocio con la SP 3, da qui si devia a destra lungo la suddetta provinciale fino a raggiungere il punto di partenza.

Motivi dell'istituzione:

Per la diversificazione ambientale con alternanza di seminativi, incolti e zone a buona naturalità si configura come ambiente favorevole all'affermazione della lepre e fagiano

N. 16 ZRC Leinì

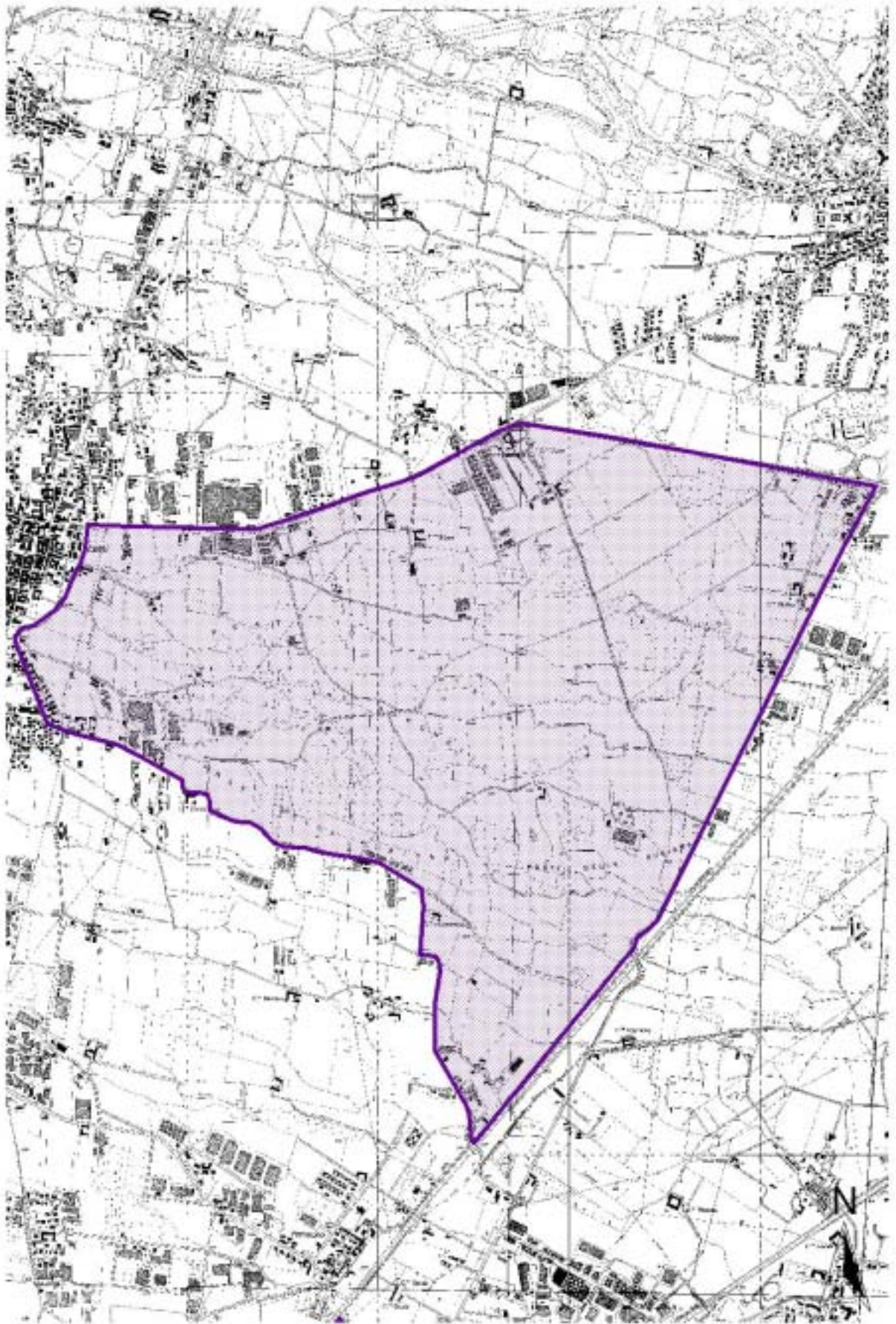

Scala 1:25000

Ambito: ATC TO2

Oasi di Protezione n. 17 S. Gillio - Lago Borgarino
--

Superficie: 99.91 ha

Descrizione dei confini:

Da San Caussà per strada Comunale del Pascolo, in direzione cascina Boggiall, strada per cascina del Lago, San Caussà.

Motivi dell'istituzione:

Zona umida favorevole alla sosta e al rifugio dell'avifauna

N. 17 Oasi San Gillio lago Borgarino

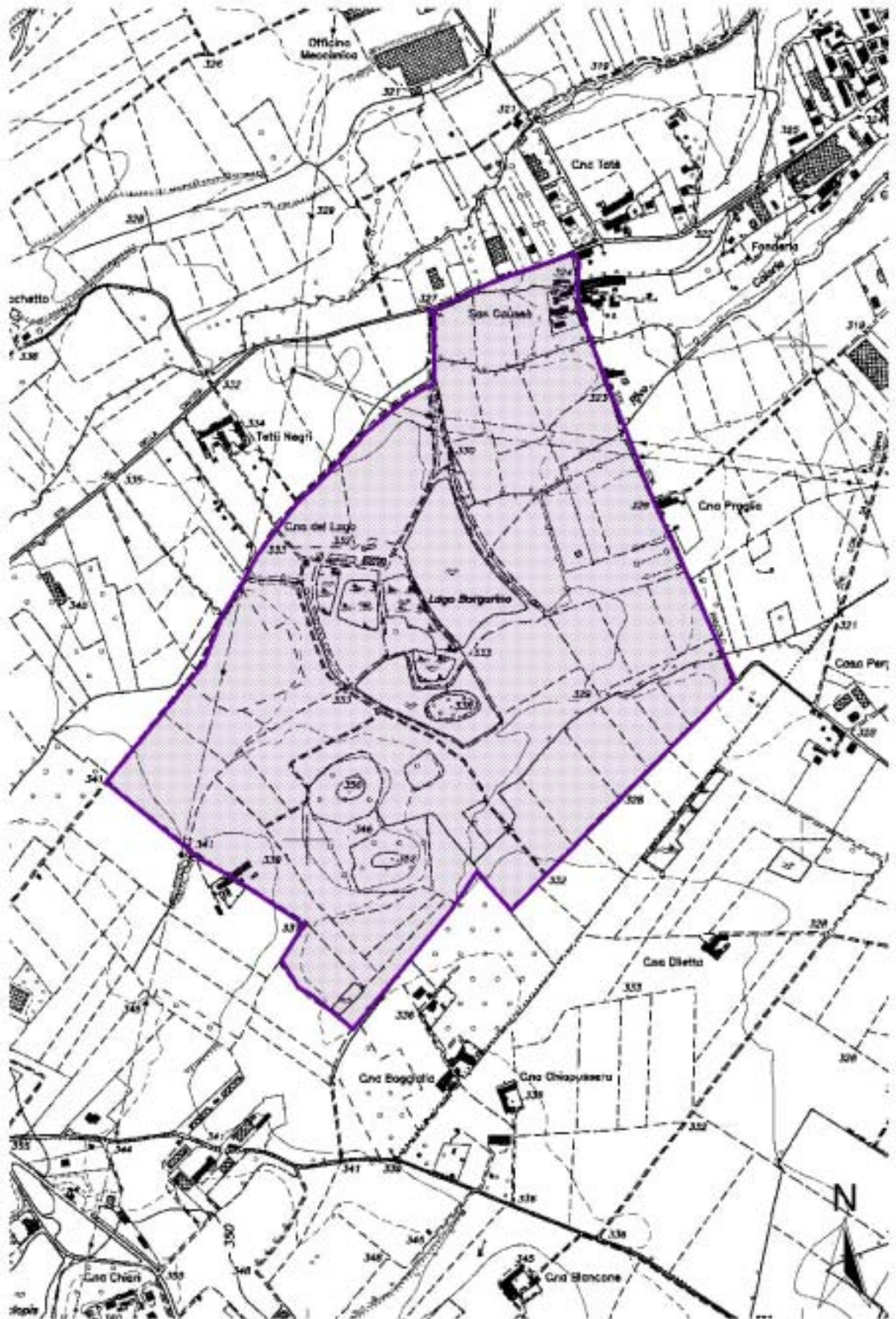

Scala 1:10000

Ambito: ATC TO2

Oasi di Protezione n. 18 Laghi di Caselette
--

Superficie: 48,15 ha

Descrizione dei confini:

da via Lanzo nel Comune di Caselette si prosegue per via Grange verso cascina Riva. Si segue il confine comunale Caselette– Alpignano sino alla strada a sud dei laghi di Caselette, sino ad incrociare la SP 181 proseguendo sino a via Lanzo.

Motivi dell'istituzione:

Zona umida per la sosta e il rifugio dell'avifauna nonché sito di interesse comunitario

La zona si estende anche sul territorio del CA TO3 su una superficie di 25 ha

Apportato modifiche rispetto a versione originale del Piano faunistico Venatorio Provinciale.

Revisione approvata con DCP 37471061 del 13/04/2004

Oasi n.18 Laghi di Caselette

